# Gazetka Szkolna

# „Szkoła nad zalewem”

# 10

***Zespół redakcyjny:*** *Julia Świstun, Zuzanna Jurczak, Natalia Bieryło,*

*Michał Dryl, Kacper Bednarek*

***Opiekunowie:*** *Katarzyna Purta, Tomasz Śliwowski*

# Wywiad z Panią Danutą Dryl

1. **Ile lat pracuje Pani w naszej szkole?**
   Pracę w szkole rozpoczęłam w 1986 roku w małej miejscowości położonej koło Zabłudowa. Pracowałam tam 3 lata. W 1990 roku rozpoczęłam pracę w szkole Podstawowej w Turośni Kościelnej, a więc pracuję tutaj 30 lat.
2. **Co najbardziej lubi Pani w swojej pracy?**
   W swojej pracy najbardziej lubię przebywać z dziećmi, które od zawsze mnie fascynują i wciąż zaskakują pomysłami.
3. **Czy pamięta Pani, ile klas Pani uczyła?**
   Od zawsze uczyłam dzieci z klas I-III, więc w mojej pracy przewinęło się 10 takich grup.
4. **Jaką zabawną sytuację pamięta Pani najbardziej w swojej pracy?**
   Było to dawno, kiedy klasy uczyły się w starym budynku, tam gdzie obecnie znajduje się przedszkole. Pewien uczeń na przerwie umieścił pod moim biurkiem szarą myszkę. Wchodząc do klasy zobaczyłam to małe, szare zwierzątko. Mysz wyglądała jak żywa i bardzo się jej wystraszyłam. Uczniowie mieli ubaw z mojej reakcji, a ja chwilę potem, kiedy okazało się, że jest to tylko zabawka.
5. **Czy dzieci z roku na rok są coraz grzeczniejsi?**
   Ogólnie dzieci są grzeczne. Lubią, kiedy od początku stawia im się jasne granice zachowania. Lubią wiedzieć, co im wolno, a czego nie. Poza tym są one otwarte, szczere, spontaniczne i wymagające uwagi.
6. **Co mogłaby Pani powiedzieć o swojej obecnej klasie?**
   Moja obecna klasa I jest wyjątkowa i niepowtarzalna. Dzieci potrafią

pięknie wypowiadać się, czytają, podejmują próby pisania pełnych zdań. Świetnie liczą i rozwiązują zadania. Chętnie bawią się w grupach, kierując się zasadami współpracy. Obserwując je, widzę rodzące się koleżeństwa, nawet przyjaźnie. Bardzo mnie to cieszy. Wiadomo, że czasami dochodzi do różnych spięć czy nieporozumień, ale uczniowie potrafią wyjaśnić swoje niepoprawne zachowanie i naprawić je.

7. **Czy jest jakiś materiał w klasach I-III, który lubi Pani szczególnie nauczać?**

   Bardzo lubię uczyć matematyki, a zwłaszcza rachunku pamięciowego.

8. **Jakich uczniów zapamiętuje Pani najbardziej?**

   Pierwsze 3 lata pracy zapadły głęboko w mojej pamięci i sercu. Pamiętam wygląd każdego ucznia, wystrój klas tej szkoły. Pamiętam fragmenty lekcji z uczniami, wspólne wyjścia na łąkę, na ośnieżoną górkę, kuligi i pikniki rodzinne. Po odejściu do innej placówki długo utrzymywałam kontakt z moimi pierwszymi uczniami. Zdarzyło się nawet tak, że odwiedzili mnie w moim domu. Cóż to była za niespodzianka. Jedną uczennicę spotykam często na konferencjach i różnych kursach. Została nauczycielką nauczania początkowego.

9. **Czy ma Pani ulubioną książkę i czy ma Pani ulubioną lekturę szkolną?**

   Nie mam ulubionej książki, ale lubię czytać literaturę obyczajową. Jeśli chodzi o moje ulubione lektury to lubię „O psie, który jeździł koleją” R. Pisarskiego i baśnie H. Ch. Andersena. Mam swoją ulubioną baśń i jest to „Dziewczynka z zapałkami”.

10. **Co Pani robi w wolnym czasie?**

    W wolnym czasie czytam literaturę pedagogiczną i różne ciekawe publikacje. Poznane wiadomości wykorzystuję w swojej pracy. Poza tym zajmuję się uprawą roślin w tunelu foliowym. Lubię również wolne chwile poświęcić dla nordic walking i jazdy rowerem.

11. **Czy lubi Pani podróżować? Czy są szczególnie sentymentalne miejsca w Pani pamięci?**

    Bardzo lubię podróżować. Początek mojego podróżowania zaczął się od

wyjazdów na szkolne wycieczki w szkole podstawowej. W swoim życiu zwiedziłam wiele pięknych zakątków naszego kraju. Byłam we Włoszech. Największym sentymentem darzę pobyt w Wenecji, która urzekła mnie nie tylko kanałami, ale też jedyną w swoim rodzaju piękną architekturą.

**12. Czy ma Pani ulubionego aktora, aktorkę?**

Moją ulubioną aktorką jest Anna Dymna. Od lat pokazuje nam, jak można pięknie i mądrze żyć. Jest to kobieta o wielkim sercu, która pomaga ludziom niepełnosprawnym intelektualnie. To właśnie dla nich założyła fundację „Mimo wszystko”.

**13. Czy ma Pani wakacyjne plany?**

Oczywiście, że mam wakacyjne plany. Po cichu myślę o wycieczce do Chorwacji. Marzę też o wyjeździe w góry i pochodzeniu po górskich szlakach Tatr.

**14. Czy jest coś, co chciałaby Pani przekazać naszym wszystkim uczniom?**

Oczywiście! Zbliżają się wakacje, więc wszystkim uczniom życzę bezpiecznego, udanego i radosnego odpoczynku. Kochani! Bądźcie sobą, szukajcie własnej drogi życia, wyznaczajcie sobie cele i NIGDY nie poddawajcie się w ich realizacji.

Katarzyna Purta

# ATRAKCJE POLSKICH MIAST

## 1. Kołobrzeg

W tym polskim mieście znajdziecie m.in.: plaże, latarnię morską oraz bardzo liczne możliwości aktywnego wypoczynku.

## 2. Bydgoszcz

Tutaj możecie zwiedzić historyczne Stare Miasto, urocze małe uliczki z klimatycznymi restauracjami, podziwiać piękną architekturę.

## 3. Łódź

Miasto nie do końca doceniane przez Polaków. Dla turystów jednak stanowi jedno z ważniejszych miejsc na turystycznej mapie Polski. Co ich przyciąga do Łodzi? Przede wszystkim jest trudna historia, industrialny charakter oraz bogata oferta kulturalna Łodzi, bowiem Łódź jest jednym z ważniejszych polskich miast, w których rozwija się sztuka nowoczesna.

## 4. Wrocław

### Wrocławskie rzeki i miejski spływ kajakiem

To nie jest tak, że trzeba przez miasto dreptać — można popłynąć, ale nie w klasyczny rejs statkiem, a… kajakiem! Bez tłumów, bez presji grupy, bez przewodnika, tylko ty, twój współpodróżnik kajak i Wrocław w pełnej okazałości. Możecie wypłynąć wprost na słynny Ostrów Tumski albo zaszyć się w zaroślach z dala od centrum. Kajaki znajdziecie w Zatoce Gondoli w pobliżu Muzeum Narodowego lub przy ZOO.

### Muzeum Farmacji

Farmaceutyczny miszmasz! Tu jest wszystko — od historii po skład różnych substancji, ciekawostki o ich wpływie na ludzki organizm, a nawet reklamy leków z lat 50. Kamienica, w której znajduje się muzeum, pochodzi z XIII wieku i od zawsze mieściła siedzibę apteki oraz mieszkanie aptekarza. Wstęp wolny, ale trzeba się zapowiedzieć z wizytą.

### Spacer all-in-one

Stała trasa obejmuje Bulwar Dunikowskiego, Halę Targową, Rynek, Uniwersytet Wrocławski, Wyspę Słodową, Ostrów Tumski i Katedrę. Tę pętlę najlepiej zrobić późnym wieczorem i koniecznie rozglądać się dookoła — nocą Wrocław zachwyca kontrastem świateł!

### Poszukiwanie krasnali

Podczas zwiedzania Wrocławia gdziekolwiek pójdziemy zobaczymy… krasnala! Te niewielkie ludki są ozdobą i charakterystycznym symbolem miasta.

Obecnie w całym Wrocławiu jest już około 600 krasnali!!!

## 5. Toruń

### Krzywa Wieża

Wiedzieliście, że mamy w Polsce Krzywą Wieżę? W Toruniu znajdziecie średniowieczną basztę, która jak sama nazwa wskazuje, jest krzywa, a jej historia owiana jest licznymi legendami. Podejmiecie próbę wystania przy jej murach prosto?

### Bydgoskie Przedmieście i Park Bydgoski

Bydgoskie Przedmieście to dzielnica Torunia znajdująca się zaledwie kilka kroków od Starego Miasta. Co je wyróżnia? Przepiękne kamienice i wille, niektóre niestety czasy świetności mają za sobą, powstały na przełomie XIX i XX oraz w okresie międzywojennym. Spacer warto zakończyć w zielonym Parku Bydgoskim, w którym można złapać oddech od tłumów na Starym Mieście.

## 6. Warszawa

### Klimatyczny Żoliborz

Najbardziej klimatyczna dzielnica w stolicy. Na ulicy Notting Hill, czyli ulicy Brodzińskiego i Wieniawskiego, gdzie znajdują się jedne z 181 zachowanych latarni gazowych oraz przepiękne budynki mieszkalne (między innymi dom, w którym mieszkał Czesław Niemen). Będąc w okolicy, warto również odwiedzić Prochownię Żoliborz w Parku Żeromskiego – rewelacyjne miejsce na wieczorną lemoniadę na leżakach.

### Bielany, dom Kory i kawa w kawiarni Roślina

Ulica Płatnicza. Jedyna z nielicznych ulic w Warszawie z czynnymi latarniami gazowymi. Wieczorem panuje tam niesamowity klimat, który dodatkowo podkręca czerwony neon „Miłość to wieczna tęsknota” na domu, w którym mieszkała kiedyś Kora. Warto też wstąpić na kawę lub gorący napar do kawiarni Roślina!

## 7. Poznań

### Festiwal Malta

Najpiękniejszy festiwal w Polsce dzieje się w Poznaniu. Kolorowe miasteczko na Placu Wolności nęci spotkaniami, koncertami i zapachem dobrego jedzenia, a program dwutygodniowego festiwalu łączy w sobie teatr, taniec, muzykę, sztukę nowoczesną, a przede wszystkim adresuje aktualne społecznie problemy. Serce festiwalu jest na placu Wolności, aczkolwiek mnóstwo wydarzeń dzieje się także w innych dzielnicach Poznania: od Naramowic po Wildę.

# WAKACYJNE ATRAKCJE W GÓRACH

## 1. Papugarnia w sercu Tatr

Choć może się to wydać nieoczywiste, to jednak Papugarnia bez wątpienia stanowi miejsce godne odwiedzenia. Znajduje się w Zakopanem, w spokojnej części, nieco oddalonej od zgiełku Krupówek.

Wchodząc do środka, odwiedzamy zupełnie inny świat, w którym to my jesteśmy wyłącznie gośćmi, a królują tu niepodzielnie papugi, żyjące poza klatkami – wolne i pełne życia.

## 2. Dom do góry nogami

Jeśli lubicie doświadczać wrażeń niezwykłych, warto odwiedzić w Zakopanem Dom do Góry Nogami. Znajduje się on nieopodal Krupówek i stanowi nie lada atrakcję. Wejście do domu zlokalizowane jest na dachu, wewnątrz poruszamy się po suficie. Naprawdę nie trudno stracić równowagę!

## 3. Kolej Linowa na Kasprowy Wierch

Kolejka na Kasprowy Wierch działa już od roku 1934 i wwozi turystów na jeden z popularniejszych szczytów w naszych Tatrach. Całość trasy składa się z dwóch odcinków, z przesiadką do drugiego wagonika na Myślenickich Turniach. Przejażdżka to niesamowite doznanie. Można podczas niej podziwiać rozległą panoramę i rozkoszować się pięknem okolicznej przyrody.

## 4. Spływ Dunajcem – aktywne spędzanie czasu

Spływ Dunajcem stanowi jedną z najciekawszych atrakcji Pienin. Malownicze przełomy rzeki, są idealną scenerią do wyprawy flisacką tratwą. Można zdecydować się na dwie trasy – od Sromowców do Szczawnicy lub Krościenka.

## 5. Park bajek w Międzygórzu

Istnieje w Polsce kraina zapomniana w czasie. Do miejsc poza cywilizacją należy niewielka miejscowość Międzygórze, usytuowana w Masywie Śnieżnika w Kotlinie Kłodzkiej. Na jednej z okolicznych gór stworzono Ogród Baśni. Wśród leśnych ścieżek można spotkać różne postaci znane z opowieści i bajek. Wśród paproci wyrastają domki w kształcie grzybków, w trawie zamieszkują wróżki. To miejsce idealne na rodzinny spacer i odpoczynek w pięknym terenie.

## 6. Wodospad Wilczki

W tymże Międzygórzu znajduje się również inna atrakcja, tym razem typowo przyrodnicza. Nieopodal górski potok spada pięknymi kaskadami, tworząc wodospad Wilczki, jeden z większych w tym rejonie. Miejsce to jest niezmiernie chętnie odwiedzane i stanowi świetny punkt wyjścia do dalszych wypraw w góry.

## 7. Muzeum Zabawek w Karpaczu

Bajki bywają różne – każde pokolenie ma swoje własne historie. W Karpaczu powstało niesamowite Muzeum Zabawek. Można tu zobaczyć historyczny rozwój przedmiotów uprzyjemniających czas najmłodszym – od zamierzchłej przeszłości, do kultowych zabawek pokoleń lat 70. i 80. ubiegłego wieku.

## 8. Sabat Krajno – park rozrywki

Góry Świętokrzyskie to najstarsze pasmo górskie w naszym kraju. Oprócz bogatej historii występują tu również ciekawe atrakcje dla najmłodszych. Jedną z nich jest Sabat Krajno. W ramach kompleksu rozrywkowego powstała między innymi aleja miniatur. Można tu podziwiać w jednym miejscu najciekawsze zabytki świata, w nieco mniejszej formie. To genialna lekcja historii i kultury podana w przystępnej formie.

## 9. Poznaj dinozaury – Bałtowski Kompleks Turystyczny

Jedne z najstarszych śladów dinozaurów w Polsce znaleziono w Górach Świętokrzyskich. Nic w tym dziwnego zatem, że powstał tu park rozrywki, który ma za zadanie przybliżyć dużym i małym odwiedzającym, jak wyglądały te monumentalne gady, które zamieszkiwały ziemie polskie, jeszcze przed pojawieniem się na nich człowieka.

## 10. Ocean w zasięgu gór – Oceanika

Kompleks Oceanika pozwala na poznanie różnych gatunków roślin i zwierząt, które na co dzień nie są dla nas dostępne. Dzięki ciekawej ekspozycji młodzi odkrywcy mogą poznać życie pod wodą w rzekach, jeziorach i oceanach. W ramach ekspozycji jest nawet szansa zobaczyć, jak wyglądała ryba, która miliony lat temu zapoczątkowała wyjście stworzeń na suchy ląd.

Bibliografia:
https://whereisjuli.com/ciekawe-miasta-w-polsce/
https://serwisy.gazetaprawna.pl/turystyka/galerie/710208,duze-zdjecie,4,top-10-

najchetniej-odwiedzanych-polskich-miast.html
https://wypadwswiat.pl/wroclawskie-krasnale/
https://malta-festival.pl/pl/festival/news/festiwal-malta-wydarzeniem-30-lecia-w-poznaniu-trwa-plebiscyt
https://pl.tripadvisor.com/Attractions-g274753-Activities-c57-t66-Southern_Poland.html
https://fajnepodroze.pl/polskie-gory-atrakcje-dla-dzieci/
https://pl.tripadvisor.com/Attraction_Review-g274793-d12722572-Reviews-Papugarnia_Egzotyczne_Zakopane-Zakopane_Lesser_Poland_Province_Southern_Poland.html
http://www.polskaniezwykla.pl/web/gallery/photo,341674.html
http://navtur.pl/place/show/4922,park-rozrywki-i-miniatur-sabat-krajno

Zuzanna Jurczak kl. VII

# Wakacyjne wędrówki nadmorskie

## Gdańsk

### Muzeum Bursztynu

Gdańsk nazywany jest Światową Stolicą Bursztynu. Największe na świecie targi bursztynu Amberif co roku przyciągają do miasta tysiące kupców z całego świata. Aby poznać historię bursztynu, sposoby jego obrabiania oraz zastosowanie, należy odwiedzić Muzeum Bursztynu. Zobaczysz w nim prehistoryczną faunę i florę zamkniętą w bursztynie, jak i niesamowite przedmioty wykonane z tego materiału.

### Fontanna Neptuna

Gdańsk to istny raj dla fotografów. Gdyby jednak sprawdzić wszystkie aparaty fotograficzne i telefony, to okaże się, że w każdym znajduje się zdjęcie Fontanny Neptuna. Ten 650-kilogramowy posąg

można uznać za najbardziej charakterystyczną wizytówkę Gdańska.

## Muzeum II Wojny Światowej i Westerplatte

Chociaż obecnie wielu historyków uważa, że druga wojna światowa rozpoczęła się od ataku bombowego na Wieluń, to symbolem wydarzenia są: ostrzał polskiej składnicy wojskowej na Westerplatte przez niemiecki pancernik Schleswig-Holstein oraz atak na budynek Poczty Polskiej w Gdańsku. Był to też jeden z powodów, dla którego w tym mieście powstało Muzeum II Wojny Światowej.

# Gdynia

## Okręt-muzeum ORP „Błyskawica”

Tuż obok Daru Pomorza przycumowana jest legenda polskiej Marynarki Wojennej – ORP Błyskawica. To fantastyczny okręt o niesamowitej historii. ORP Błyskawica jest najstarszym na świecie unoszącym się na wodzie niszczycielem oraz jedynym bojowym okrętem alianckim, który aktywnie uczestniczył w działaniach przez cały okres II wojny światowej.

## Plaża w Gdyni

Gdynia, podobnie jak Sopot i Gdańsk, ma wiele kilometrów piaszczystych plaż. A którą plażę szczególnie można polecić? Wiele osób uważa, że najlepsza gdyńska plaża znajduje się niedaleko Skweru Kościuszki. Nie należy ona może do największych, ale to nadaje jej kameralny urok.

# Sopot

## Krzywy Domek

Turyści bardzo często wstępują również do Krzywego Domku zlokalizowanego przy ulicy Bohaterów Monte Cassino nie tylko dlatego, że obecnie część obiektu stanowi Centrum Handlowe ”Rezydent”. Inspiracją do wykonania tej budowli były rysunki autorstwa Jana Marcina Szancera oraz Pera Dahlberga. Co ciekawe w budynku swoje siedziby mają również miejscowe oddziały radia RMF FM oraz RMF Maxxx.

## Przystań rybacka

Z mola przeszliśmy kilkaset metrów do mola rybackiego. Po obiedzie w nadmorskim barze przeszliśmy z powrotem, mijając kolorowe łodzie rybackie wciągnięte na plażę. To bardzo ładne miejsce. Są też tutaj restauracje, gdzie warto zjeść pyszną rybkę.

## Park Wodny

To absolutnie fantastyczne miejsce. Odpowiednie dla małych dzieci, nastolatków i dorosłych. Mieliśmy tutaj wiele zabawy. Uwielbiam rwistą rzekę i głębokość basenów. Aquapark odpowiedni dla każdego wieku.

# Łeba

## Wydmy

Będąc w Łebie koniecznie należy zobaczyć wydmy. Dech w piersiach zapiera widok tak urokliwych przemieszczających się gór piachu.

## Port jachtowy

Nazywa się Marina Łeba i jest pierwszym tego typu kompleksowym przedsięwzięciem zrealizowanym na polskim wybrzeżu. Marina to średni port używany głównie przez jachty.

## Latarnia Stilo

Latarnia Stilo została zbudowana w latach 1904-1906r. Jest umieszczona na fundamencie z betonu i z białego marmuru. Wysokość latarni wynosi 34m. Oprócz zadań praktycznych, spełnia również funkcję turystyczną.

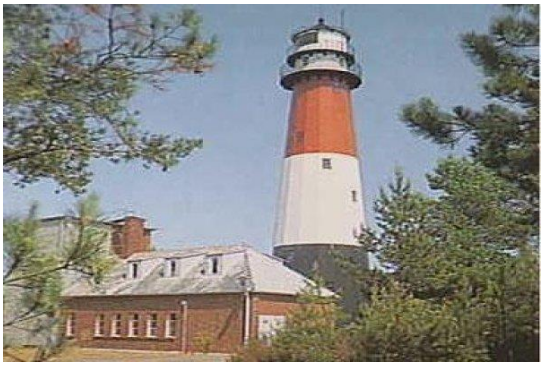

## Jastrzębia Góra

Charakteryzuje się wybrzeża klifowe. We wschodniej części Jastrzębiej Góry znajduje się wąwóz Lisi Jar o długości ok. 350 m.

## Hel

Hel jest popularnym i urokliwym miasteczkiem o letniskowym charakterze, usytuowanym na samym krańcu Półwyspu Helskiego. Potocznie mawia się, że to początek Polski. Najstarszym zabytkiem jest w Helu poewangelicki, gotycki kościół, malowniczo usytuowany w pobliżu portu i promenady spacerowej. Niewątpliwą atrakcją dla turystów odwiedzających Hel, a w szczególności dla dzieci, jest słynne fokarium.

Julia Świstun kl. VII

# Książki, które warto przeczytać w wakacje!

### *„Zapasy z życiem” E. E. Schmitt*

To opowieść o wierze w drugiego człowieka, która czyni cuda.
Jun jest zbuntowanym nastolatkiem żyjącym na ulicach Tokio, z dala od rodziny, o której nie chce rozmawiać. Mistrz sumo, którego Jun często mija na ulicy, zdaje się nie zauważać jego drobnej postury i ciągle powtarza, że „widzi w nim grubego gościa”. Upór mistrza sprawia, że

Jun odwiedza szkołę sumoków, w której zapozna się z tajemniczymi praktykami sztuk walki. Dzięki nim Jun odkryje w sobie siłę, inteligencję oraz zyska wiarę we własne możliwości.
I jak Jun ma zostać zawodnikiem sumo, skoro nie może przybrać na wadze?
Na szczęście za chmurami zawsze kryje się niebo...

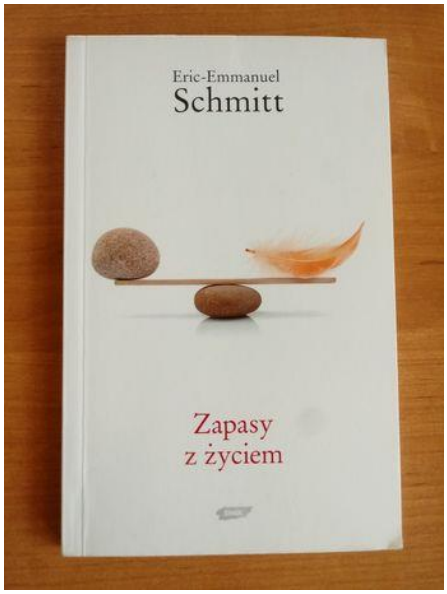


## *„Poza horyzonty” J. Mela*

W 2002 roku Jasiek Mela był zbuntowanym trzynastolatkiem, który - jak wielu chłopaków w tym wieku - wierzył, że wie o życiu już wszystko i do szczęścia potrzebna jest mu jedynie niezależność. 24 lipca schronił się przed deszczem w altance, gdzie był transformator elektryczny. Przez jego ciało przepłynęło 15 tysięcy volt. W wyniku porażenia prądem stracił lewą nogę i prawe przedramię.

W ciągu ośmiu lat, które minęły od wypadku Jasiek zdobył Biegun Północny i Południowy, podróżował po norweskich Lofotach, wspiął się na Kilimandżaro i Elbrus, przebiegł Maraton Nowojorski. Skończył szkołę, zaczął studia. Zrobił prawo jazdy, nauczył się angielskiego. Przeprowadził się z Malborka do Krakowa. Zanim to wszystko się stało, nauczył się samodzielnie poruszać, robić herbatę, kroić chleb, zapinać koszulę. I spotkał ludzi, bez których z pewnością trudniej byłoby mu odzyskać nadzieję. Dziś prowadzi fundację Poza Horyzonty, by dać nadzieję innym.

Jasiek Mela jest chłopakiem, dla którego nie istnieją horyzonty. Idzie tam, dokąd chce i sięga po to, o czym zamarzy. Bo spełnianie marzeń to jego specjalność...

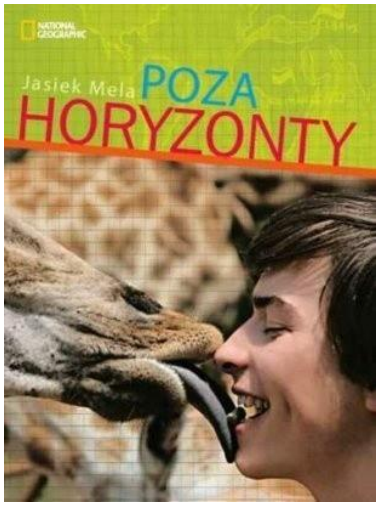

## „Petra” M. Coppo

Petra idzie przez życie z entuzjazmem, niezachwianą wiarą w siebie i wiecznym optymizmem. Nie trzyma się kurczowo jednego scenariusza na życie, postrzega zmiany nie jako zagrożenie, ale jako szansę i łatwo adaptuje się do nowych sytuacji. Dzięki temu jest odporna na życiowe porażki i zranienia. I jest szczęśliwa. Bierzmy przykład z Petry!

„Petra” to fantastyczna historia o tym, że jedyną stałą w życiu jest zmiana, więc warto się na nią otworzyć. I o tym, że szczęście zależy od nas samych, a nie zewnętrznych okoliczności.

## „Czarodzieje mogą wszystko” G. Chwiejczak

Kilka słów od autora: "Czarodzieje mogą wszystko" to książka niezwykła. Napisałem ją, by służyła jako przewodnik do szczęśliwego życia dla moich dzieci. Zawarłem w niej wszystkie znane mi czarodziejskie przepisy na spełnianie marzeń.

Jest to historia nastolatki, która dzięki pozytywnym myślom i konsekwentnej pracy, będąc zwykłym dzieckiem stała się czarodziejem. To opowieść o kształtowaniu charakteru, odwadze podejmowania decyzji i konsekwencji w ich realizacji”.

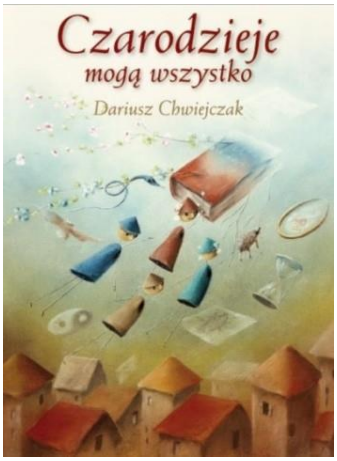


## „Chłopiec, kret, lis i koń” Ch. Mackesy

Wzruszająca i uniwersalna lekcja życia. Poznajcie historię czterech niezwykłych przyjaciół i przygotujcie się na najbardziej wzruszającą i uniwersalną lekcję życia! Tomik zawiera ilustracje, które już znacie i sporo nowych, które sprawią, że pokochacie chłopca, kreta, lisa i konia jeszcze bardziej!

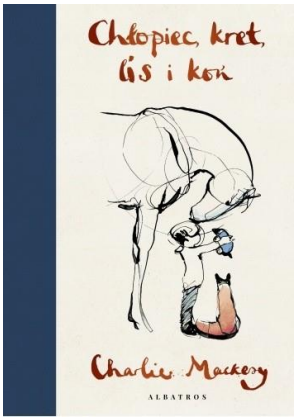


*Źródło: https://lubimyczytac.pl/ksiazki*

Katarzyna Purta

# WIELCY MYŚLICIELE

**Mikołaj Kopernik**(ur. 19 luty 1473 r. w Toruniu zm. przed 21 maja 1543 r. we Fromborku) – był polskim astronomem i autorem książki „De revolutionibus orbium coelestium”*(„O obrotach sfer niebieskich”*). Powszechnie mówi się, że to on odkrył heliocentryczność układu słonecznego, lecz tylko on to udowodnił w swojej książce. To jednak nie zmienia faktu, że był wielkim astronomem. Zajmował się również astrologią, matematyką, ekonomią, prawem, strategią wojskową, oraz był lekarzem i tłumaczem. Kopernik studiował w Krakowie oraz we Włoszech.

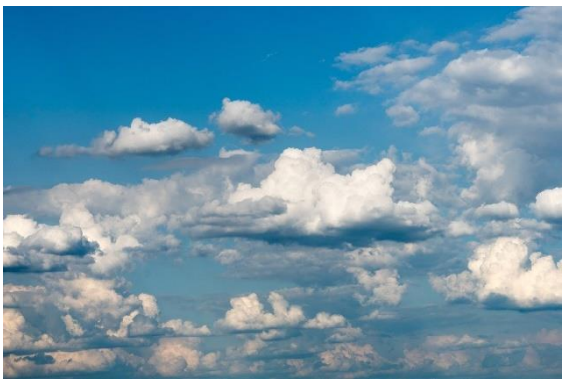

**Karol Olszewski** (ur. 29 stycznia 1846 r. zm.24 marca 1915 r. w Krakowie) – polski fizyk, chemik i profesor Uniwersytetu Jagiellońskiego, oraz wynalazca kaskadowej metody skraplania gazów. Absolwent I liceum ogólnokształcącego w Tarnowie, studiował fizykę i chemię na Uniwersytecie Jagiellońskim, a później w Heidelbergu. Gdy wrócił do Krakowa, został profesorem Uniwersytetu Jagiellońskiego(uczył chemii). Razem z Zygmuntem Wróblewskim, 5 kwietnia 1883 r. jako pierwsi skroplili tlen, a 8 dni

później azot. Jakiś czas później we dwójkę zestalili(zmienili w ciało stałe) dwutlenek węgla i metanol, a w 1895 skroplili i zestalili argon.

**Maria Składowska-Curie**(ur.7 listopada 1867 r. w Warszawie, zm. 4 lipca 1934 r. w Passy) – była polską fizyczką i chemiczką, oraz dwukrotną laureatką Nagrody Nobla. Studiowała w Paryżu na Sarbonie, następnie rozwinęła tam swoją karierę naukową. Była pionierką nowej radiochemii. Do jej dokonań należy między innymi: odkrycie dwóch pierwiastków(radu i polonu), rozwijanie technik rozdzielania izotopów, oraz rozwinięcie teorii promieniotwórczości.

Michał Dryl kl. VIII

# SŁOWNICZEK TRUDNYCH I CIEKAWYCH WYRAZÓW

**artefakt**- sztucznie wykonany między innymi przedmiot, zdarzenie itp. będący sztucznym wytworem, tj. będący wynikiem działalności ludzkiej, nieistniejący w naturze.

**hagiografia**- dział piśmiennictwa obejmujący żywoty świętych i legendy o nich;

**kompotierka**- miseczka do podawania deserów i kompotu;

**murszeć**- rozkładać się, próchnieć;

**niesnaska**- zatarg, sprzeczka, kłótnia;
**pikolak**- dawniej: chłopak usługujący w kawiarni, restauracji, hotelu;
**pleonazm**- wyrażenie zawierające wyrazy o takim samym lub prawie takim samym znaczeniu np. niemądry głuptas;
**sarkać**- wyrażać głośno niezadowolenie z czegoś, narzekać, odzywać się nieuprzejmie;
**solfeż-** ćwiczenia śpiewu bez tekstu, nauka czytania nut głosem;
**zoomorfizm**- stosowanie motywów zwierzęcych w sztuce dekoracyjnej lub przedstawienie bóstwa w postaci zwierzęcej;
**konsygnacja**-specyfika (wykaz) wysyłanych towarów lub przekazanie komuś towaru do sprzedaży na rzecz właściciela;
**gryfon**- pies myśliwski podobny do wyżła z charakterystyczna brodą i krzaczastymi brwiami;

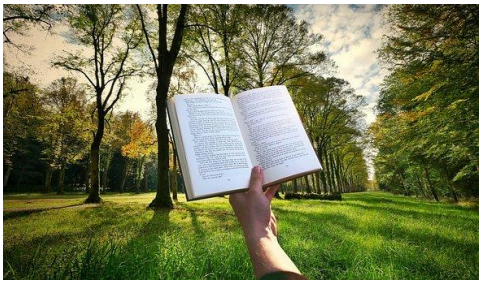

Katarzyna Purta

# Poezja sposobem na pożytecznie spędzony czas

## *Zdalne nauczanie*

Ciągle musimy siedzieć w domu.
Nie pomaga to w nauce nikomu…
Co prawda oceny się podwyższyły
Mimo to, w szkole chodź gorsze by były,
To byśmy przy sobie przyjaciół mieli,
Byśmy się bardziej uczyć chcieli.
Teraz nauka..heh to zabawne,
Spisywanie z internetu to chyba bardziej poprawne.
Wygląda ciągle tak samo, bez przerwy.
Trudno się dziwć, że nauczycielom czasem puszczają nerwy.
Są jednak plusy tego „nauczania“
Mamy więcej czasu na różne spotkania.

**Julia Świstun kl. VII**

Kacper Bednarek kl. VIb

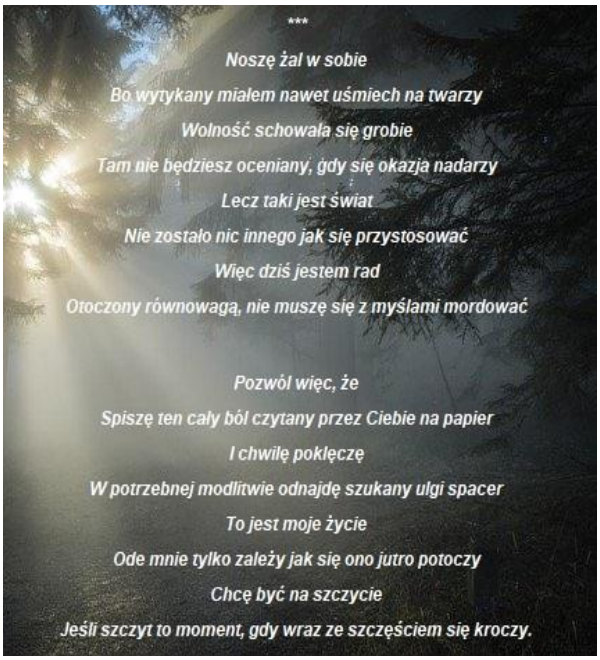

# Kącik kretywny

## Pokoloruj konia według własnej wyobraźni!

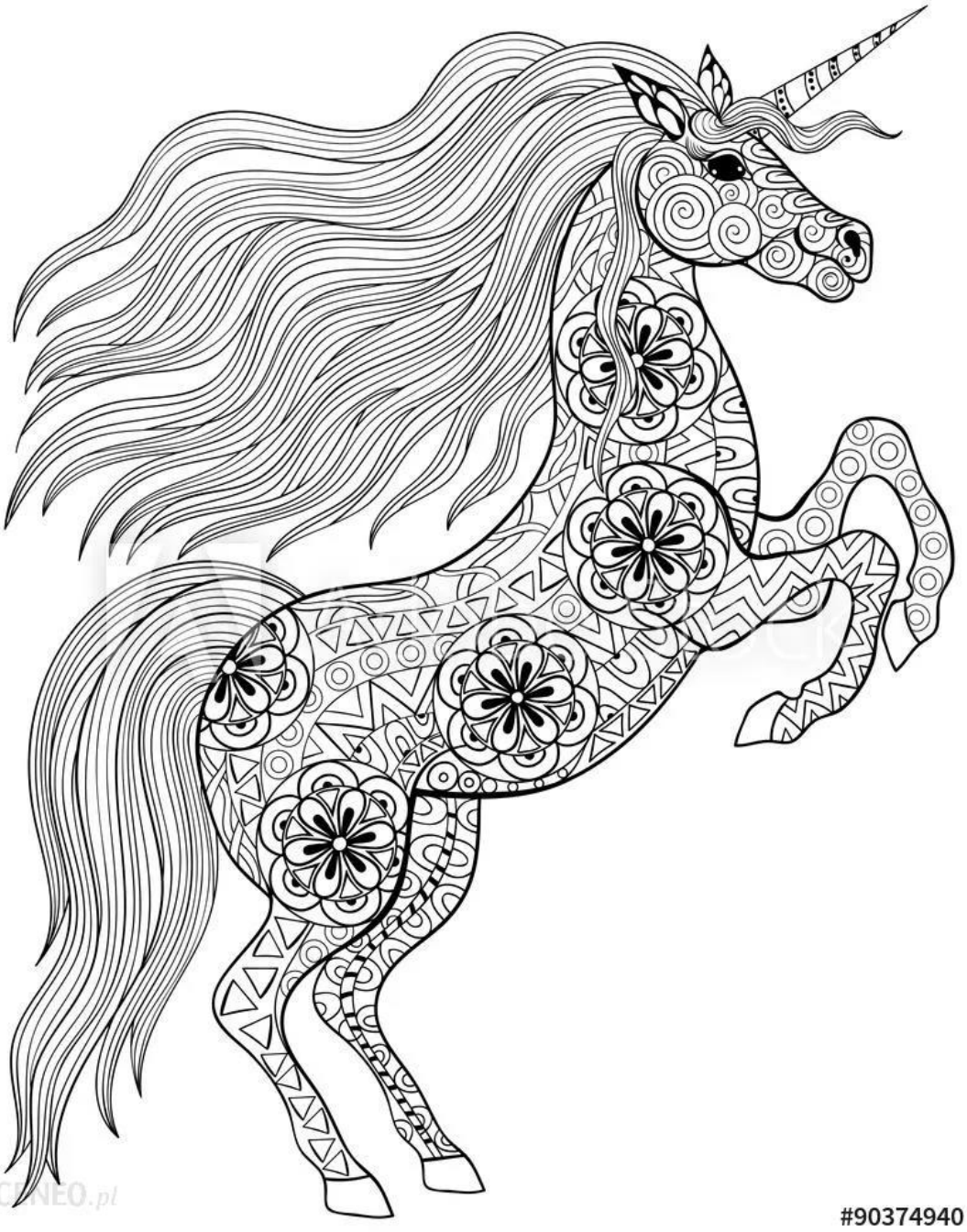

# POMYSŁ NA MAŁEGO WIELORYBKA

Potrzebne rzeczy: mała doniczka

niebieska farba,

pędzelek,

niebieskie druciki kreatywne, klej niebieska pianka , oczy

wielorybek może zamieszkać na biurku.

# KREATYWNY ARBUZ

Potrzebne produkty:

łupina arbuza, 3 galaretki arbuzowe

kroki : do miski zalewamy galaretki, czekamy aż wystygną, wlewamy do łupiny arbuza przekrojonej na pół (kształt miski) i wkładamy do lodówki.

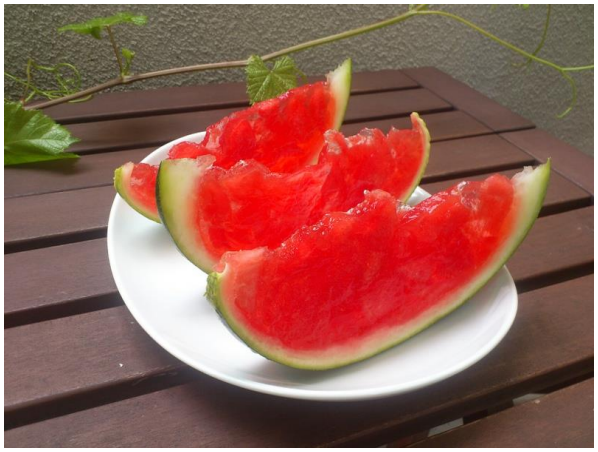

Potem można już tylko kroić i jeść swoje małe dzieło sztuki!

(można pokroić z wnętrzem arbuza i serwować np. krojone w kulki łyżką do lodów).

Natalia Bieryło kl. VII